ČTVRTLETNÍK OBCE

KNĚŽDUBSKÝ ZPRAVODAJ

2/2023

www.knezdub.cz

Obsah

1. Úvodní slovo

2. Nejdůležitější body z usnesení ZO
za období od 1. 4. 2023 do 30. 6. 2023

3. Informace pro občany

4. Školní okénko

5. Společenské a kulturní události

6. Ze života spolků a zájmových organizací

7. Společenská kronika

8. Fotogalerie

1. Úvodní slovo

Vážení spoluobčané, dovolte mně, Vás opět pozdravit při pročítání stránek našeho obecního zpravodaje. Ani jsme se nenadáli, a již je v plném proudu doba prázdnin a dovolených. Doba zaslouženého odpočinku k načerpání nových sil do druhé poloviny roku, který máme před sebou. Někdo čas volna využije k poznávání různých míst naší vlasti, jiní zase vycestují do zahraničí. Přeji Vám na těchto cestách mnoho krásných zážitků, a hlavně bezpečný návrat zpět domů. Období konce června a začátku července, ve kterém vychází vydání našeho zpravodaje, bylo protkáno mnoha společenskými a kulturními akcemi, přinášíme toto vydání s mírným zpožděním, abychom vám mohli z těchto akcí přinést příspěvky a fotografie. V paměti máte jistě nedávno uskutečněné akce, jejichž průřez najdete v obsahu dnešního vydání. Jak už to tak bývá, jedno skončí, a druhé začíná, takže již nyní probíhají přípravy na akce další. Nejbližší z nich budou mít v programu naši hasiči, a to 5.8., kdy budou pořádat tradiční společenské odpoledne s grilováním. Přestože období prázdnin svádí k dojmu, že v tomto období se jen odpočívá na dovolených, není tomu tak. V obci probíhaly a probíhají práce na údržbě a opravách veřejného prostranství a majetku. Připravují se další projekty a dokumentace, u některých projektů čekáme na rozhodnutí státních orgánů o přiznání dotace či nikoliv. Nadále probíhá administrativní realizace projektu rekonstrukce chodníků a nájezdů ve Výhoně, což je poslední část obce, ve které ještě tato rekonstrukce nebyla uskutečněna. V současné době probíhá řízení na stavebním úřadě ve věci vydání stavebního povolení. Probíhá revitalizace a rekonstrukce parčíku mezi pohostinstvím Na Rožku a nově otevřenou Večerkou. Byla odstraněna stará vegetace a stromy, provedena stavební část projektu a bude vysazena nová zeleň (okrasné květiny a keře) a vytvořena odpočinková zóna s chodníčky, lavičkami a vysázenými záhony. Byl dokončen nový územní plán obce a můžeme dále postoupit v přípravě lokality „Záhumenice“ pro výstavbu RD. V nejbližší době bude uskutečněno zaměření lokality do geometrického plánu s určením ploch pro zastavění a pro inženýrské sítě a komunikace. Byla zpracována dokumentace pro rekonstrukci podkrovních prostor na základní škole, s multifunkčním využitím pro novou knihovnu, počítačové učebny a školní družinu, včetně velkého sálu hudebny. Tento projekt je samozřejmě finančně velmi náročný, a proto se pokusíme jej realizovat v rámci dostupných dotačních titulů. Bude také provedena instalace nových herních prvků na dětském hřišti na Zahrádkách a ve Výhoně „ Na Nádržce“. Byl zpracován projekt na odstranění stávající budovy ČSCH a výstavby nové budovy, která bude sloužit jako nové zázemí pro chovatele ale také současně jako hospodářské zázemí pro obec. Bude realizován projekt výstavby fotovoltaické elektrárny na čerpací stanici obecního vodovodu, který sníží energetické náklady na jeho provoz. V současné době se uskutečňuje výměna světelných hlavic na veřejném osvětlení, čímž bude dosaženo snížení spotřeby energie na toto osvětlení. Proběhne také oprava místních komunikací v obci a cesty od Výhona směrem ke Kejdě. Bohužel prozatím jen nejnutnější opravy. Na celkovou rekonstrukci této cesty si budeme muset počkat až v případě, že nám bude schválena dotace z ministerstva pro místní rozvoj. Chtěl bych také upozornit, že bude červenci a srpnu probíhat oprava krajské komunikace mezi Kněždubem a Tvarožnou Lhotou, kde bude částečné omezen provoz a průjezd a také proběhne

oprava křižovatky u kostela v sousední Hroznové Lhotě. Je proto třeba se připravit na omezení provozu a dopravní komplikace. Z výše uvedeného je zřejmé, že nedostatek práce na straně obce rozhodně není na programu dne. Je ale třeba i trochu odpočívat a bavit se, a proto si vás dovoluji pozvat na další kulturní a společenské akce v obci, které budou jednotliví pořadatelé konat. Ať jejich úsilí a přípravy naleznou přízeň a odezvu na vaší straně.
Vážení spoluobčané, přeji vám závěrem svého úvodníku hezké chvíle nadcházejícího léta. Dětem přeju pěkné prázdniny a těším se na další setkání při pročítání zpravodaje, který bude vydán po kněždubských hodech.

Libor Grabec - starosta obce

2. Nejdůležitější body z usnesení ZO za období od 1.4.2023 do 30.6.2023.

USNESENÍ Z 3. JEDNÁNÍ ZASTUPITELSTVA OBCE KNĚŽDUB, KONANÉHO DNE 14.04.2023.

ZO schvaluje:

1. Zapisovatele 3. jednání ZO: Mgr. Jaroslav Mrkva.
2. Ověřovatele zápisu o průběhu 3. jednání ZO: Marie Petruchová, Josef Tesař.
3. Program 3. jednání ZO.
4. Smlouvu o zřízení věcného břemene č.HO-014330087930/001-MDP.
5. Účetní závěrku Obce Kněždub za rok 2022.
6. Závěrečný účet Obce Kněždub za rok 2022 bez výhrad.
7. Účetní závěrku a hospodářský výsledek ZŠ a MŠ Kněždub za rok 2022.
8. Dotaci 62 000,-Kč na opravu podlahy v učebně MŠ formou navýšení rozpočtu ZŠ a MŠ Kněždub.
9. Územní plán Obce Kněždub.

ZO ověřuje

dle ust. § 54 odst. 2 zákona č. 183/2006 Sb., o územním plánování a stavebním řádu (stavební zákon), ve znění pozdějších předpisů, soulad územního plánu Kněždub s politikou územního rozvoje, s územním rozvojovým plánem, s územně plánovací dokumentací vydanou Jihomoravským krajem, s výsledkem řešení rozporů, se stanovisky dotčených orgánů a se stanoviskem krajského úřadu Jihomoravského kraje

ZO rozhodlo

v souladu s ust. § 172 odst. 5 zákona č. 500/2004 Sb., správní řád, ve znění pozdějších předpisů, o námitkách tak, jak je uvedeno v odůvodnění opatření obecné povahy

ZO vydává

jako příslušný správní orgán ve smyslu ust. § 6 odst. 5 písm. c) stavebního zákona, za použití ust. § 54 odst. 2 a ust. § 43 odst. 4 stavebního zákona a v souladu s ust. § 171 až 174 zákona č. 500/2004 Sb., správní řád, ve znění pozdějších předpisů, formou opatření obecné povahy územní plán Kněždub

10. Finanční příspěvek 3 000,-Kč pro Domov pro Seniory Lukov, p.o. Lukov u Zlína.
11. Finanční dar ve výši 3 000,-Kč pro nadační fond – Na kole dětem.
12. Smlouvu o spolupráci při zajištění zpětného odběru a zařazení odběru do obecního systému odpadového hospodářství.
13. Rozpočtové opatření č. 2 /2023 Obce Kněždub.

ZO zamítá :

1. Žádost o podporu Linky bezpečí, z.s. o finanční příspěvek na rok 2023.
2. Uzavření Smlouvy o zajištění financování systému IDS JMK.
3. Uzavření Dodatku č.2 ke smlouvě o zápůjčce MAS Strážnicko.

ZO bere na vědomí:

1. Kontrolu a plnění bodů usnesení z 2. jednání ZO ze dne 19.12.2022.
2. Zprávu starosty obce o činnosti OÚ za období od 10.02.2023 do 14.04.2023.
3. Návrh na projekty FVE na budově mateřské školky, obecním úřadě a čerpací stanici + návrh Smlouvy o dílo.

USNESENÍ ZE 4. JEDNÁNÍ ZASTUPITELSTVA OBCE KNĚŽDUB, KONANÉHO DNE 19.05.2023.

ZO schvaluje:

1. Zapisovatele 4. jednání ZO: Mgr. Jaroslav Mrkva.
2. Ověřovatele zápisu o průběhu 4. jednání ZO: Miroslav Mařík, Josef Zubatý.
3. Program 4. jednání ZO.
4. Obecně závaznou vyhlášku obce Kněždub č. 1/2023, o nočním klidu.
5. Smlouvu o dílo „Kněždub-revitalizace parčíku“ s firmou SYTYS.cz s.r.o., Dělnická 414, 696 85 Bzenec.
6. Převod finančních prostředků z výtěžku provozování loterií a sázek v roce 2023 ve prospěch TJ Sokol Kněždub z.s.
7. Výměnu světelných hlavic na veřejném osvětlení obce, zhotovitel František Kraus, Tasov 155, 696 63.
8. Smlouvu o dílo na Opravu střechy na budově obecního úřadu, zhotovitel: firma Střecha s.r.o., Josef Konečný, Kněždub 104, 69664.
9. Smlouvu o dílo na zhotovení FVE na čerpací stanici Vodovodu Kněždub, zhotovitel: firma České slunce servisní s.r.o, Karlovo náměstí 290/16, 120 00 Praha 2 – Nové Město.
10. Instalaci myčky na nádobí na Sokolovně Kněždub.

11. Rozpočtové opatření č. 3 /2023 Obce Kněždub.
12. Dodatek k uzavřené veřejnoprávní smlouvě s městem Veselí nad Moravou o výkonu přenesené působnosti na úseku projednávání přestupků v souladu s § 105 zákona č. 250/2016 Sb.

ZO bere na vědomí:

1. Kontrolu a plnění bodů usnesení ze 3. jednání ZO ze dne 14.04.2023.
2. Zprávu starosty obce o činnosti OÚ za období od 14.04.2023 do 19.05.2023.
3. Žádosti o pronájem obecního bytu na Sokolovně.
4. Informace k projektům „ZŠ – využití podkroví“ a „Zázemí pro technické služby obce a klubovna ČSCH Kněždub“.
5. Informaci o připravovaných projektech FVE na budově mateřské školy a obecního úřadu.
6. Informaci o řešení situace s umístěním autovraků na vjezdu do obce od Tvarožné Lhoty.

3. INFORMACE PRO OBČANY

Informace ke splatnosti místních poplatků za rok 2023.

Žádáme občany, aby se dostavili na Obecní úřad zaplatit poplatky za odvoz a uložení domovního odpadu za rok 2023, poplatek za psa za rok 2023.

Poplatek za odpad činí 400,- Kč/osoba/rok.
Poplatek za psa činí 70,- Kč/pes/rok.
Platbu je možné provést na účet obce: 8522671/0100, VS uvedete číslo domu.
O výši poplatku se můžete informovat na tel. čísle: 530 332 731
nebo na e-mailu: ou.knezdub@knezdub.cz

Nebezpečný odpad - středa 17.5.2023.

Dne 17.05.2023 se uskutečnil v naší obci sběr nebezpečného a velkoobjemového odpadu. Na sběrném stanovišti na prostranství před Sokolovnou byl přistaven velkokapacitní kontejner a v době od 15.00 – 16.00 hodin pracovníci specializované firmy odebírali zvláště nebezpečný a odpad (barvy, toxické látky, staré léky, oleje, elektroodpad apod.). Celkové množství svezených odpadů byly mimo uvedeného nebezpečného odpadu odvezeny 3 velkokapacitní kontejnery směsného objemného odpadu. Obec za takto odvezený a uložený „materiál“ zaplatila celkovou částku 77 555,- Kč. Níže v článku přinášíme také informace a fotodokumentaci od společnosti Tespra Hodonín k nakládání s odpady.

❒ ❒ ❒

TESPRA Hodonín, s.r.o.

Sídlo: Velkomoravská 3652/91, 695 01 Hodonín

Sběrný dvůr:	**Třídírna odpadů:**
Měšťanská 78, 69501 Hodonín IČZ: CZB00391	Měšťanská 78, 69501 Hodonín IČZ: CZB01102

Sběrný dvůr je místem, kde obyvatelé města Hodonína, podnikatelské subjekty a případně občané dalších obcí mohou odevzdávat odpady. Sběrný dvůr je místem zpětného odběru vyslužilých elektrospotřebičů, zářivek a baterií. Sběrný dvůr je místem prodeje odpadových nádob a pytlů na separovaný odpad.

Na stejné adrese se nachází také třídírna, kde se dotřiďuje separovaný odpad – papír, plast.

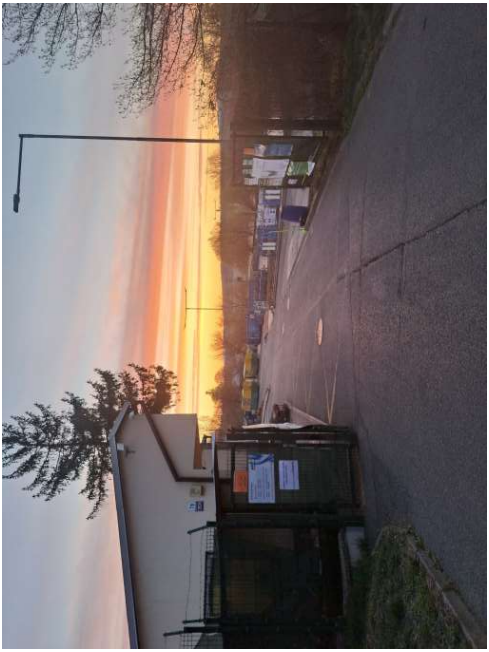

TŘÍDÍRNA

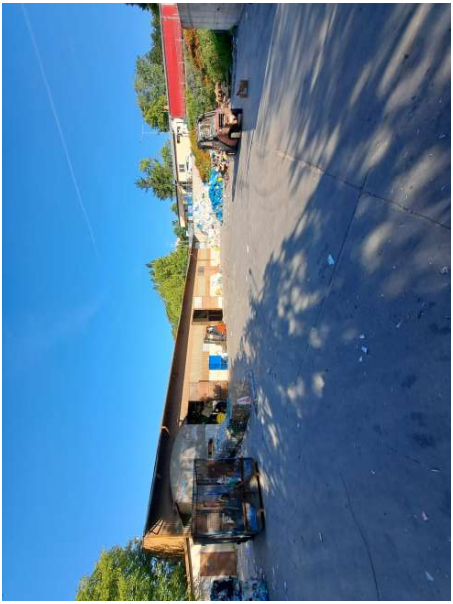

PŘI ODSTÁVCE PROVOZU

CO DÁVÁTE DO PAPÍRU? ANEB CO TAM NEPATŘÍ...

TAPETY ZE ZDÍ, ZNEČIŠTĚNÝ PAPÍR, ÚČTENKY

OBALY KNIH – TVRDÉ DESKY, ŠANONY – PATŘÍ DO KOMUNÁLU

PAPÍROVÉ KAPESNÍČKY, JEDNRÁZOVÉ UTĚRKY, ROUŠKY APOD.

TERMOPAPÍR, ÚČTENKY, FOTOGRAFIE, POVOSKOVANÝ PAPÍR, PAPÍR ZE SAMOLEPEK

Nové přístroje jsou baleny v krabici s polystyrénem, který je nutno vyndat

Do papíru nepatří pytle od materiálu, jenž mají uvnitř plast apod.

Další „rarity“, které se nám objevují v separovaném odpadu

V separovaném papíru v nemalém množství jsou např. pneumatiky, elektrozařízení, živočišné zbytky, nebezpečný odpad, v nemalém množství komunální odpad atd.

Do papíru nepatří ohořený či jinak znehodnocený papír

Do modrých kontejnerů (pytlů) rozhodně nepatří mastný a jinak silně znečištěný papír od potravin, po malová
Například obal od šunky, salámu, sýru nebo krabice od pizzy musíme dát do směsného odpadu a do papíru tak
nevhazujeme balící (vánoční) papír, který již většinou také již má různé příměsi.

Druhy papíru, které patří do modrých kontejnerů

- Noviny, časopisy, kancelářský papír
- Sešity, knihy bez tvrdých desek (brožované), tvrdé desky knih je potřeba odtrhnout
- Lepenkové krabice (sešlápnuté) – každý z nás rozložením krabice naplacato může přispět k tomu, abychom v kontejneru ušetřili drahocenné místo.
- Papírové obaly (např. od mouky, cukru), krabičky od čajů a všech dalších potravin
- Obálky (i s fóliovými okénky) a bublinkové obálky (bez plastu uvnitř)

CO NALÉZÁME V PLASTECH? ANEB CO PLASTU NEPATŘÍ… zejména živočišné zbytky

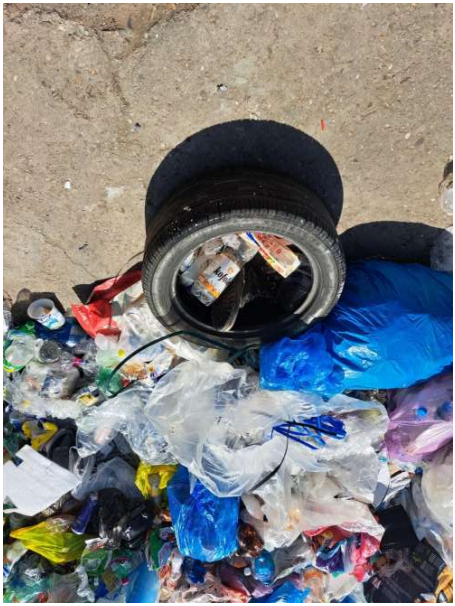

Do „plastů" nepatří pneumatiky, gumové výrobky, obuv, PVC materiál, duroplast

Do „plastů" nepatří např. polystyren, který je polepený a se zbytky lepidla apod.

Pohled před násypkou – různé druhy plastu

Problematika sběrných dvorů – vytřídit, co lze, zejména fólie (barevné, čiré) zvlášť

Třídění polystyrénu na sběrných dvorech – takhle NE

takto se k nám občas dovážel „vytříděný" polystyren, který bychom měli pouze převzít tzn. v kontejnerech ze sběrných dvorů by měl přijíždět pouze čistý polystyren, nikoliv tvrzený, ve vacích, bez dalších druhů odpadu!

V kontejneru by měl být pouze polystyren, ideálně ve vacích, které poskytujeme – takto NE

Takhle je to správně ☺

JAK VYPADÁ MATERIÁL PO VYTŘÍDĚNÍ?

4. ŠKOLNÍ OKÉNKO

Výuka anglického jazyka s rodilým mluvčím

Po dlouhé době jsme opět navázali spolupráce s jazykovou školou Moravia z Hodonína. Dne 14. 4. 2023 k nám přijel Denis, původem z Kanady. Pro žáky 3., 4., a 5. ročníku si připravil témata – Ovoce a zelenina a Části těla. Zpočátku se žáci 3. ročníku styděli mluvit, žáci 4. a 5. ročníku zvládali výuku výborně. Cílem výuky s rodilým mluvčím pomáhá překonat nervozitu z používání angličtiny, zvyšuje sebedůvěru a schopnost reagovat na jazyk v praxi, zábavnější formou si žáci rychleji zapamatují používané fráze a výrazy, opraví „učebnicovou mluvu“ na hovorovou.

Beseda o knize

V červnu jsme se ve škole setkali se spisovatelem Radkem Malým. Tento autor píše prózu a poezii pro děti např. „Kam až smí smích“, kterou máme ve školní knihovně. Žáci se dozvěděli, jak vzniká kniha, co všechno člověk musí umět, aby se stal spisovatelem. Děti si v hodinách zkusili napsat svou vlastní báseň a zjistili, že je potřeba hlavně fantazie a hravost. Děkujeme místní knihovnici Lence Zubaté za zprostředkování.

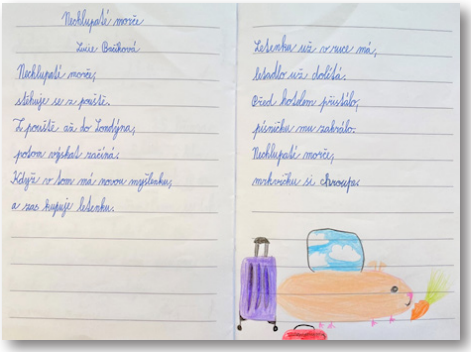
Neklupaté morče
Lucie Bačíková
Neklupaté morče,
stěhuje se z pouště.
Z pouště až do Londýna,
potom výskat začíná.
Když v tom má novou myšlenku,
a zas kupuje leteňku.
Leteňku už v ruce má,
letadlo už dolítá.
Před kotelem přistálo,
písničku mu zakrálo.
Neklupaté morče,
mrkvičku si chroupa.

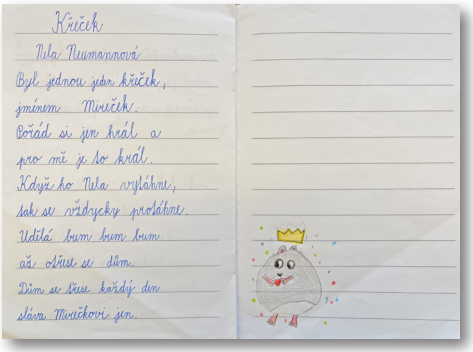
Křeček
Nela Neumannová
Byl jednou jeden křeček,
jménem Mireček.
Pořád si jen král a
pro mě je to král.
Když ho Nela vytáhne,
tak se vždycky protáhne.
Udělá bum bum bum
až otřese se dům.
Dům se třese každý den
sláva Mirečkovi jen.

Den dětí

Dne 1. 6. se na školním dvoře uskutečnil Den dětí. Pro děti byly připraveny sportovní soutěže družstev. Odměnou za snahu byly pro všechny výborné a krásně nazdobené perníčky, které napekla Zuzka Hrušková. Tímto jí mnohokrát děkujeme. Na závěr tohoto dne paní kuchařky dětem připravily oběd na zahradě mateřské školky.

Zápis žáků do ZŠ

K zápisu do 1. třídy přišlo 10 dětí v doprovodu rodičů. Hned na začátku je přivítali Jeníček s Mařenkou z pohádky O perníkové chaloupce a s touto pohádkou se děti setkávaly po celou dobu zápisu. Pro děti i rodiče bylo připraveno občerstvení, výukové hry, které si děti mohly vyzkoušet pod dohledem žáků naší školy.

Ohlédnutí za školní družinou

Ani jsme se nenadáli a školní rok se opět chýlí ke konci. Troufám si říct, že i letos jsme si čas strávený ve školní družině užili. Poznávali jsme nové věci, kreslili jsme, tvořili jsme z nejrůznějších materiálů, zapojovali jsme práci s roboty. Z pestré škály deskových her jsme si vždy nějakou vybrali a užili si u ní zábavu. Spousta dětí si domů přinesla pohár z turnajů a soutěží. Zkrátka, zážitků byla spousta a já už se budu těšit na další školní rok.

Návštěva hvězdárny

Koncem dubna jsme podnikli edukační výlet do hvězdárny ve Veselí nad Moravou, kde byl pro nás připraven poučný program s prohlídkou kopule s vesmírným dalekohledem.

Čarodějnický rej

Po roce se k nám do školky zase slétli na svých košťatech malí čarodějové a čarodějnice. Srovnali své síly při zábavných soutěžích a za zpěvu a tance si pořádně zařádili.

Dopravní hřiště ve Veselí nad Moravou

V rámci dopravní výchovy jsme posilnili naše dosavadní znalosti a dovednosti bezpečného pohybu v komunikaci.

Školní výlet

Na konci školního roku jsme vyjeli na výlet do Lednice, kde si děti prohlédly nádherný zámek, který je zapsán do seznamu světového a kulturního dědictví UNESCO. Projely se na lodičkách od zámku k Minaretu. Výlet jsme zakončili prohlídkou zámeckého parku.

Realizace nové třídy Květinky

Děti s velkou radostí ocenily překvapení v podobě krásné, nové třídy po kompletní rekonstrukci.

Návštěva rodného domu Jožky Úprky

V rámci tématu „Moje město a vesnice“ jsme měli možnost shlédnout tradiční dům na vesnici a rozlišit výhody a nevýhody komfortu, které život v něm přinášel na rozdíl od dnešních, modernějších domů.

Školní výlet – zámek Milotice

Mezinárodní den dětí jsme tradičně oslavili školním výletem. Tentokrát jsme podnikli cestu do Milotic, kde jsme se měli možnost proměnit na princezny a rytíře a dozvědět se, jak žili obyvatelé tohoto krásného zámku před mnoha lety.

„Divadlo z Truhlice“

Opět jsme u nás rádi přivítali Divadlo z Truhlice a hravou formou jsme se tentokrát naučili základy správných hygienických návyků.

Požární poplach

Kdo je připraven, není překvapen :-). Proto jsme i my ve školce trénovali a úspěšně zvládli požární cvičení.

Rozloučení se školním rokem – pasování předškoláků

Nejen se školním rokem, ale také s našimi předškoláčky jsme se rozloučili na zahradě MŠ, na které byli slavnostně pasováni na budoucí prvňáčky a odměněni za své dosavadní úspěchy ve školce.

Tímto bychom chtěly poděkovat Zuzce Hruškové za perníkové medaile pro předškoláky :-).
Rovněž patří velký dík také rodičům za spoluúčast a občerstvení, které připravili pro děti a p. Uřičáři za půjčení ohniště :-).

5. SPOLEČENSKÉ A KULTURNÍ AKCE

Den dětí

V letošním roce se uskutečnil Den dětí v sobotu 3.6.2023. Akce se uskutečnila na fotbalovém hřišti. Do spolupořadatelství se zapojili a pomohli také naši hasiči, fotbalisti a Hospoda Na Hřišti. K dispozici byl skákací hrad, trenažér formule 1, táborák, soutěže, malování na tváře a další atrakce. O program pro děti se po značnou část odpoledne starala slečna Janovská, měla připraveno mnoho her a dovednostních stanovišť, náročných úměrně věku dětí, které je plnily. Děti se zabavily také mini diskotékou. Za plnění úkolů obdržely odměnu, a nakonec balíčky se sladkostmi. Akce proběhla za hezkého počasí v příjemné a uvolněné atmosféře až do pozdního večera. Dozajista si ji užili nejen děti ale i rodiče.

Libor Grabec, starosta obce

Jánská pouť – Gulášfest 2023

V sobotní odpoledne 24.6. jsme se opět po roce sešli na místním fotbalovém hřišti při konání tradičního kněždubského Gulášfestu. I tentokrát u příležitosti programu k Jánské pouti provoněly naši obec různé vůně gulášů. Úderem dvanácté hodiny začal souboj, tentokrát devíti týmů ve vaření guláše. Všichni se snažili co nejlépe vyzdobit své stanoviště, u kterého budou nabízet ten svůj gulášek a různé druhy laskomin, které si všichni připravili pro všechny příchozí, a jde se na to. Pravidelní účastníci gulášfestu družstva fotbalistů, hasičů, chovatelů, kynologů, myslivců, rybářů, holubářů a také družebního hasičského družstva z Kopčan, se s vervou pustili do vaření. Počasí bylo tentokrát příznivé, bez hrozby deště a za příjemné letní teploty. V průběhu vaření gulášů byla po celé odpoledne k chuti také spousta dobrot, které si jednotlivá družstva připravila jako doplňkový sortiment pro mlsné jazýčky návštěvníků. Míchané drinky, bramboráky, hamburgery, restované syrečky ve slanině, vynikající patenty a další dobroty jistě uspokojily chutě příchozích. V odpoledním oficiálním zahájení vystoupily v rytmické taneční sestavě naše nejmenší děti, dívky a ženy. O hudební doprovod k tanci i poslechu se všem zúčastněným po celé odpoledne i večer staral DJ. V průběhu odpoledne proběhlo hodnocení gulášů, které probíhalo od 16.30 do 18.00 hodiny. Tentokráte nejvíce u návštěvníků zabodoval guláš od kněždubských myslivců, na druhém místě pak guláš Rybářů a na třetím místě se umístilo družstvo Chovatelů. Výsledné pořadí družstev není třeba brát moc prestižně. Všichni víme, že princip této akce tkví úplně v něčem jiném. Soudržnost občanů, členů jednotlivých složek a organizací, schopnost se společně pobavit, to je to oč tu jde především. Mimochodem zhruba v 17.30 již nebylo ve stáncích co prodávat, a i velmi umírněný odhad hovoří o minimálně 400 návštěvnících akce v průběhu celého odpoledne. Proto patří velký dík všem, kteří nás nejen nasytili, ale i pobavili. Poděkování patří také občanům, kteří odpoledne přišli a dali hlas těm, jejichž guláš se jim zdál nejlepší. Ocenili tak nejen jejich kuchařské umění, ale i ochotu podílet se na oživení kulturního dění v obci. A protože ohlasy na tuto akci byly opět velmi kladné a všem se líbila, už teď se můžete těšit na příští rok, kdy se opět pustíme do vaření gulášů a možná také do něčeho jiného ……. ????

Libor Grabec, starosta obce

❒ ❒ ❒

Plán kulturních akcí – III.čtvrtletí 2023.

	Název akce	Pořadatel	Čas	Místo
Červenec				
29.7.	Fotbalový turnaj přípravek	Sokol Kněždub	8.00	Fotbalové hřiště Kněždub
Srpen				
5.8.	Hasičské grilování	SDH Kněždub	15.00	Obec Kněždub prostranství před hasičskou zbrojnicí
12.8.	Svatba na dědině	Obec Kněždub	8.00	Obec Kněždub prostranství před mateřskou školou
26.8.	Společenské odpoledne	Myslivecký spolek	16.00	Klubovna MS
Září				
2.9.	Košt burčáků a patentů	Vinaři + ženský sbor	16.00	Klubovna zahrádkařů
24.9.	Vítání dětí	Obec Kněždub	14.00	Obecní úřad Kněždub

6. ZE ŽIVOTA SPOLKŮ A ZÁJMOVÝCH ORGANIZACÍ

Sbor dobrovolných hasičů

Od posledního vydání zpravodaje se nám podařilo uskutečnit 6 akcí. Jako první byla tradiční mše svatá. Druhá akce byla hasičská pouť do Šaštína, na kterou nás pozvala naše družba z Kopčan a někteří občané se jí s námi účastnili, za což děkujeme a snad byli spokojeni. Týden na to jsme provedli sběr železa. Děkujeme všem občanům za věnované železo. Čtvrtá akce spočívala s pomocí dětského dne. Předposlední akcí byl tradiční doprovod Božího Těla. Poslední akcí je tradiční účast na vaření Jánského guláše.

Doufáme, že vám segedínský guláš a škvarková pomazánka chutnala. Co se týká opravy historické mašiny Stratílek, tak na opravách se pracuje a budeme se snažit vše opravit do hasičského odpoledne, které plánujeme na sobotu 5. srpna 2023 od 15:00 hodin, snad se to podaří a zveme Vás tímto na naše grilování - více v pozvánce.

Za SDH Kněždub Tomáš Zubatý

Ženský pěvecký sbor

Ženský pěvecký sbor Vás všechny srdečně zve na akce, kterých se tento rok ještě zúčastní. 12. srpna zazpíváme v Kněždubě na akci „Svatba na dědině“. V sobotu 2. září bychom Vám chtěli spolu se zahrádkáři upéct bělešky a patenty, zapít je můžete dobrým burčákem nebo vínečkem. Poté v září vystoupíme ve Strážnici na „Strážnickém vinobraní“. Přijďte nás podpořit a zároveň se pobavit.

Ženský sbor

Kynologický klub Karpaty

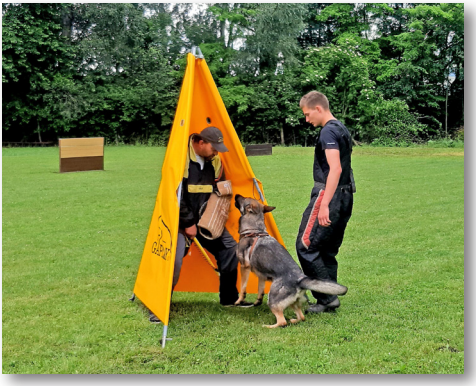

Dne 13. května jsme na našem cvičáku pořádali zkoušky sportovní kynologie NŘ a MZŘ. Těchto zkoušek se účastnilo celkem 5 psovodů, všichni „domácí“, konkrétně Petr Matyáš, Václav Sandaný, Božena Ryšavá, Jitka Ryšavá a Martin Matyáš. Zkoušky proběhli celkem úspěšně, až na jednu dvojici, která ji nesložila. Ovšem i tohle k výcviku patří. Dále jsme byli pozváni na Dětský den do Kněždubu, který se uskutečnil 3. června, kde jsme měli pár menších ukázek z našeho výcviku. Jako první začala tento den z našeho pohledu mladá dvojice Dominika Strachotová se svým psem jménem Archimédes a společně nám předvedli pár krásných kousků z oblasti frisbie. Další byla dvojice Josef Petrucha se psem Agarem, kteří nám předvedli aport a posunky na dálku. Bylo vidět, že to mají oba dva skvěle „zmáklé“. A o zakončení ukázky se postarali Petr Matyáš se psem Aronem a Martin Matyáš s fenou Niki, kteří předvedli kousek obran. Po zakončení jednotlivých ukázek byla připravena Jitka Ryšavá se psem jménem Coral a u této dvojice si mohli děti sami vyzkoušet jednotlivé základní povely např. sedni, lehni, slalom atd. Ukázal se nám taky Jara Mrkva se svou mladou fenkou Bárou a taky nesmíme zapomenout na speciálního hosta a to bývalého psovoda Radima

Hoňku s fenkou irského vlkodava Sany. Na svatojánskou červnovou sobotu jsme se jako už tradičně zúčastnili „Kněždubského guláštestu“. Nabídli jsme návštěvníkům hovězí guláš a bramboráky.

Za KK Karpaty Martin Matyáš

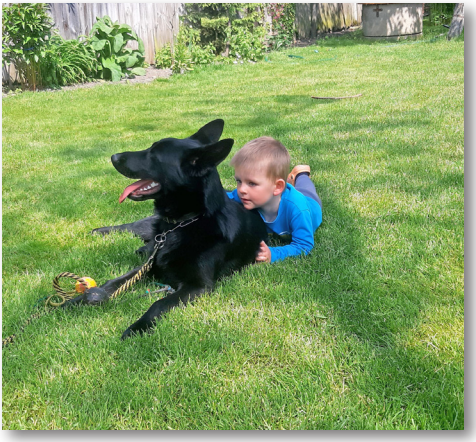

KNĚŽDUB CUP MLADŠÍCH PŘÍPRAVEK

Vážení příznivci kopané,
v sobotu 29.7.2023 se uskuteční Kněždub cup mladších přípravek na fotbalovém hřišti v Kněždubě. Přijďte povzbudit naše nejmenší fotbalisty. V podvečer bude navazovat vzpomínková zábava na naše kamarády, kteří již nejsou mezi námi. V rámci programu vystoupí Kněždubská legenda Charon a její spřízněné kapely. Po celý den bude zajištěno bohaté občerstvení „MAZUHO“. Všichni jste srdečně zváni. Přijďte se pobavit a prožít hezký letní den.

7. SPOLEČENSKÁ KRONIKA

Počet sňatků uzavřených v období od: 1.4.2023 do 30.06.2023: 0

Počet dětí narozených v období od: : 1.4.2023 do 30.06.2023: 1
(1 dívka)

Počet zemřelých v období od: 1.4.2023 do 30.06.2023: 5
(1 muž, 4 ženy)

Počet obyvatel k 01.07.2023 :	**Celkem**	**1060**
Dospělí-muži		439
Dospělí-ženy		451
Dospělí celkem		**890**
Děti do 15-ti let		141
Mládež 15 -18 let		29
Děti a mládež celkem		**170**

Průměrný věk obyvatelstva : 44,22 let.

8. FOTOGALERIE

Den dětí

Gulášfest

Liščí nora

CATCH ME
IF YOU CAN

KNĚŽDUBSKÝ ZPRAVODAJ 2/2023
čtvrtletník,vydává OÚ Kněždub v nákladu 410 Ks
Redakce : Libor Grabec, Ludmila Krausová, Jana Skamelková
a autoři jednotlivých příspěvků.
neprošlo jazykovou úpravou, neprodejné

Sbor dobrovolných hasičů Kněždub Vás srdečně zve

na hasičské grilování

5. srpna 2023

od 15:00 hodin před hasičskou zbrojnicí.

K jídlu budou

grilovaná kolena

grilovaná krkovička

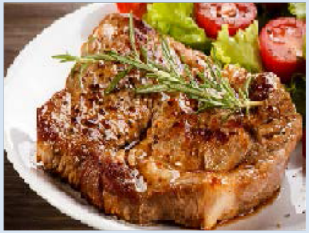

cigáro z udírny

Pouze ilustrační foto použito z veřejně dostupných zdrojů

Občerstvení zajištěno